Kaišiadorių
socialinių paslaugų centras

Bendrai finansuoja
Europos Sąjunga

VVG
Kaišiadorių miesto

„Tu esi ne vienas“

Jauti, kad tau reikia pagalbos?
Galbūt čia rasi tau skirtą informaciją...

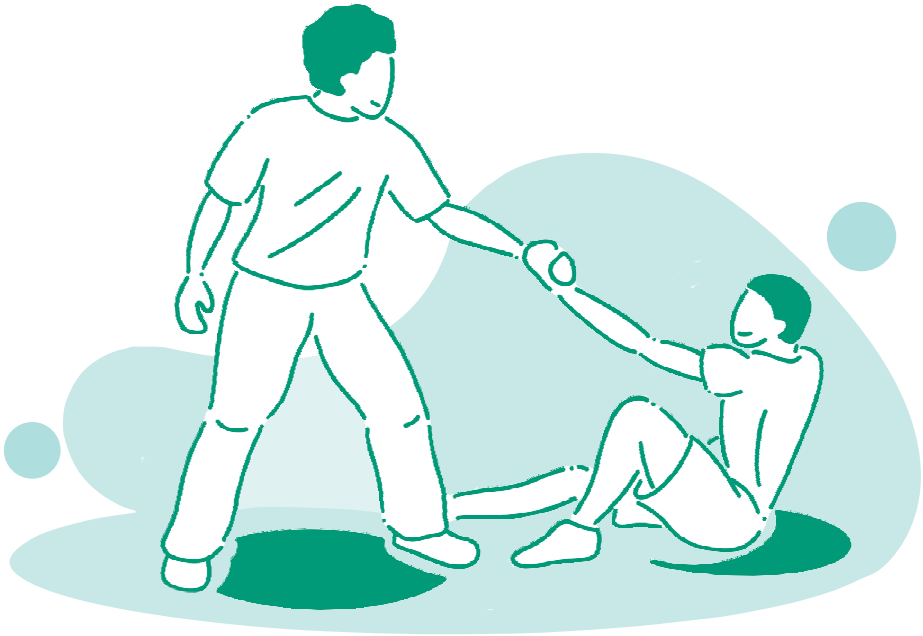

Leidinys parengtas įgyvendinant Europos Sąjungos finansuojamą projektą

„Kaišiadorys – miestas be socialinės atskirties“

Kaišiadorys, 2026



Mieli Kaišiadorių rajono gyventojai,

Kiekvieno žmogaus gyvenime pasitaiko akimirkų, kai tampa sunku susitvarkyti vienam. Kartais prireikia pagalbos senjorui, žmogui su negalia, šeimai, vaikui ar žmogui, išgyvenančiam sudėtingą gyvenimo etapą. Tokiais momentais ypač svarbu žinoti – jūs nesate vieni.

Šis leidinys „Tu esi ne vienas“ skirtas tam, kad pagalba būtų lengviau randama ir pasiekiama. Jame rasite informaciją apie Kaišiadorių rajone teikiamas socialines paslaugas, pagalbą teikiančias įstaigas ir organizacijas, jų kontaktus, taip pat svarbiausią informaciją apie socialinę pagalbą reglamentuojančius teisės aktus.

Norime, kad šis leidinys būtų praktiškas pagalbininkas kiekvienam rajono gyventojui – ne tik tuomet, kai pagalbos reikia pačiam, bet ir tada, kai jos ieškome savo artimajam, kaimynui ar kitam žmogui, kuriam sunku.

Kreiptis pagalbos nėra silpnumo ženklas. Priešingai – tai rūpestis savimi ir savo artimaisiais. Mūsų rajone yra žmonių, specialistų, įstaigų ir organizacijų, pasirengusių išklausyti, patarti ir padėti rasti tinkamiausią sprendimą.

Tegul šis leidinys primena paprastą, bet labai svarbią žinią: pagalba yra arčiau, nei kartais atrodo, o Tu esi ne vienas.

Linkiu, kad šios informacijos kuo rečiau prireiktų, o jei prireiks, ji padės greičiau rasti atsakymus, drąsiau kreiptis ir nelikti vienam su savo rūpesčiais.

Kaišiadorių rajono savivaldybės meras Šarūnas Čėsna

TURINYS

1. PAGRINDINIAI ĮSTATYMAI REGLAMENTUOJANTYS SOCIALINES PASLAUGAS IR IŠMOKAS 4

2. KAIŠIADORIŲ MIESTE VEIKIANČIOS SOCIALINĖS VALSTYBINĖS ĮSTAIGOS IR JŲ TEIKIAMOS PASLAUGOS 9

3. KAIŠIADORIŲ MIESTE VEIKIANČIOS NEVYRIAUSYBINĖS IR PRIVAČIOS ORGANIZACIJOS, JŲ TEIKIAMOS PASLAUGOS, KONTAKTAI 17

4. KITA NAUDINGA INFORMACIJA 18

1. PAGRINDINIAI ĮSTATYMAI REGLAMENTUOJANTYS SOCIALINES PASLAUGAS IR IŠMOKAS

Lietuvos Respublikos socialinių paslaugų įstatymas
(žr. https://e-seimas.lrs.lt/portal/legalAct/lt/TAD/TAIS.270342/asr.)
Šis įstatymas apibrėžia socialinių paslaugų sampratą, jų tikslus ir rūšis, reglamentuoja socialinių paslaugų valdymą, skyrimą ir teikimą, socialinės globos įstaigų licencijavimą, socialinių paslaugų akreditavimą, finansavimą, mokėjimą už socialines paslaugas, ginčų, susijusių su socialinėmis paslaugomis, nagrinėjimą, socialinio darbo sampratą, jo įgyvendinimo sritis ir principus, socialinio darbo lygmenis.

Socialinės paslaugos yra:

- prevencinės;
- bendrosios;
- specialiosios.

PREVENCINĖS SOCIALINĖS PASLAUGOS:

1. Prevencinės socialinės paslaugos teikiamos visiems asmenims (šeimoms) ir (ar) bendruomenėms, siekiantiems (siekiančioms) stiprinti asmens (šeimos) gebėjimą savarankiškai rūpintis savo (šeimos) gyvenimu, skatinti asmens (šeimos) dalyvavimą visuomenės gyvenime, bendruomenės socialinį aktyvumą ir socialinę įtrauktį, taip pat gilinti asmens (šeimos) žinias ir ugdyti jo (jos) įgūdžius, kad ateityje būtų išvengta galimų socialinių problemų ir socialinės rizikos atsiradimo.
2. Prevencinėms socialinėms paslaugoms priskiriamos potencialių socialinių paslaugų gavėjų paieškos paslauga, kompleksinės paslaugos šeimai, darbas su bendruomene, informavimo, sociokultūrinės ir kitos paslaugos, numatytos LR socialinės apsaugos ir darbo ministro tvirtinamame ***Socialinių paslaugų kataloge***.

BENDROSIOS SOCIALINĖS PASLAUGOS:

1. Bendrosios socialinės paslaugos teikiamos asmeniui (šeimai), kurio gebėjimai savarankiškai rūpintis savo (šeimos) gyvenimu ir dalyvauti visuomenės gyvenime gali būti ugdomi ar kompensuojami atskiromis, be nuolatinės specialistų pagalbos teikiamomis paslaugomis.
2. Bendrosioms socialinėms paslaugoms priskiriamos konsultavimo, tarpininkavimo ir atstovavimo, transporto organizavimo, maitinimo organizavimo, aprūpinimo būtiniausiais drabužiais ir avalyne bei kitos paslaugos, numatytos LR socialinės apsaugos ir darbo ministro tvirtinamame ***Socialinių paslaugų kataloge***.

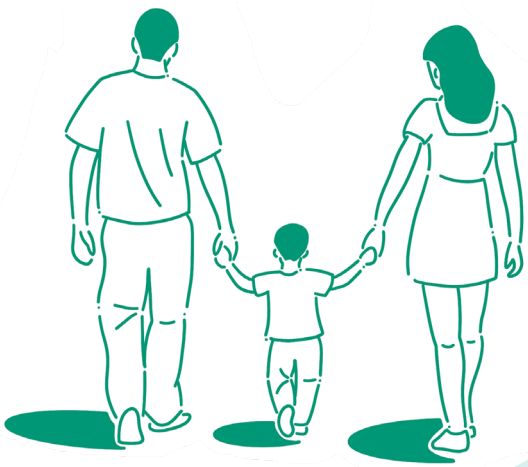

SPECIALIOSIOS SOCIALINĖS PASLAUGOS:

1. Specialiosios socialinės paslaugos teikiamos asmeniui (šeimai), kurio (kurios) gebėjimams savarankiškai rūpintis savo (šeimos) gyvenimu ir dalyvauti visuomenės gyvenime ugdyti ar jiems kompensuoti prevencinių ir (ar) bendrųjų socialinių paslaugų neužtenka.
2. Specialiosioms socialinėms paslaugoms priskiriama:
   - socialinė priežiūra;
   - socialinė globa;
   - laikino atokvėpio paslauga.
3. Socialinei priežiūrai priskiriamos pagalbos į namus, socialinių įgūdžių ugdymo, palaikymo ir (ar) atkūrimo, vaikų dienos socialinės priežiūros, socialinės priežiūros šeimoms, laikino apnakvindinimo, socialinės reabilitacijos asmenims su negalia bendruomenėje, socialinių dirbtuvių, psichologinės ir socialinės reabilitacijos vaikams bendruomenėje ir kitos paslaugos, numatytos LR socialinės apsaugos ir darbo ministro tvirtinamame ***Socialinių paslaugų kataloge.***
4. Socialinė globa pagal trukmę skirstoma į dienos, trumpalaikę ir ilgalaikę.

Lietuvos Respublikos socialinės apsaugos ir darbo ministro 2006 m. balandžio 5 d. įsakymu Nr. A1-93 „Dėl Socialinių paslaugų katalogo patvirtinimo“ patvirtintas ***Socialinių paslaugų katalogas***, kuris apibrėžia socialines paslaugas, jų turinį pagal socialinių paslaugų rūšis ir socialinių paslaugų įstaigų tipus (žr. https://e-seimas.lrs.lt/portal/legalAct/lt/TAD/TAIS.274453/asr).

Mokėjimo už socialines paslaugas tvarkos aprašas reglamentuoja asmens (šeimos) mokėjimo už socialines paslaugas sąlygas, pagalbos pinigų dydžio nustatymą ir jų mokėjimą, finansinių galimybių vertinimą, pajamų ir turto apskaičiavimą, kuris patvirtintas *Lietuvos Respublikos socialinės apsaugos ir darbo ministro 2024 m. birželio 11 d. įsakymu Nr. A1-397 „Dėl Mokėjimo už socialines paslaugas tvarkos aprašo patvirtinimo“* (žr. https://e-seimas.lrs.lt/portal/legalAct/lt/TAD/7d26ce02282911efb-121d2fe3a0eff27/asr).

Lietuvos Respublikos šeimynų įstatymas
(žr. https://e-seimas.lrs.lt/portal/legalAct/lt/TAD/TAIS.365491/asr.)
Šio įstatymo paskirtis – reglamentuoti šeimynos steigimą, šeimynos teises, pareigas ir atsakomybę, šeimynos valdymą, lėšas ir turtą, taip pat šeimynos reorganizavimą, pertvarkymą ir likvidavimą.
Šeimynos veiklos tikslas – užtikrinti šeimynos globojamo (rūpinamo) vaiko auklėjimą ir priežiūrą aplinkoje, kurioje jis galėtų saugiai tinkamai augti, vystytis ir tobulėti, bei saugią aplinką šeimynoje laikinai apgyvendintam vaikui.

Šeimynos veiklos paskirtis – užtikrinti vaikų globą (rūpybą), priežiūrą pagal vaikų globą (rūpybą) bei laikiną apgyvendinimą reglamentuojančius teisės aktus ir teikti socialinę globą pagal socialinę globą reglamentuojančius teisės aktus, užtikrinti reikiamą pagalbą ir paslaugas pagal individualius vaikų poreikius, įskaitant specialiuosius vaikų su negalia ir specialiųjų ugdymosi poreikių turinčių vaikų poreikius, lemiamus jų amžiaus, brandos, įgimtų ar įgytų savybių arba kitų ypatumų, bei jų integraciją į visuomenę teisės aktų nustatyta tvarka.

Kaišiadorių rajono teisės aktai dėl socialinių paslaugų
(Žr. https://kaisiadorys.lt/veiklos-sritys/socialine-parama/socialines-paslaugos/1783.)

Baziniai dydžiai, nuo kurių priklausys išmokos

Nuo 2026 m. sausio

Dydis	Kas nuo jo priklauso?	2024 m. sausis	2025 m. sausis	2026 m. sausis
Bazinė socialinė išmoka	Nuo šio dydžio priklauso išmokos vaikams ir kitos socialinės išmokos	55 Eur	70 Eur	**74 Eur**
Šalpos pensijų bazė	Nuo šio dydžio priklauso šalpos išmokos stažo nesukaupusiems pensininkams, darbingumą praradusiems žmonems su negalia, vaikams su negalia	197 Eur	248 Eur	**261 Eur**
Tikslinių kompensacijų bazė	Nuo šio dydžio priklauso tikslinės kompensacijos specialiųjų poreikių turintiems žmonėms su negalia	165 Eur	208 Eur	**219 Eur**
Valstybės remiamos pajamos	Šis dydis taikomas vertinant asmens pajamas ir (ar) turtą, suteikiančius teisę gauti socialinę paramą, taip pat apskaičiuojant socialinės paramos dydžius	176 Eur	221 Eur	**233 Eur**

socmin.lrv.lt

Socialinės išmokos

	Kaip yra 2025 m.	Kaip bus 2026 m.
Vienkartinė išmoka gimus vaikui	770 Eur	**814 Eur** *nuo birželio 1 d. – 1036 Eur*
Vaiko priežiūros kompensacine išmoka	364 Eur	**384,8 Eur**
Vaiko pinigai	122,5 Eur	**129,5 Eur**
gausioms ir nepasiturinčioms šeimoms ar vaiką su negalia auginančioms šeimoms	194,6 Eur	**205,7 Eur**
Vienkartinė išmoka įsikurti buvusiems globotiniams	5250 Eur	**5550 Eur**
Parama mokinio reikmenims įsigyti nepasiturinčioms šeimoms	140 Eur	**148 Eur**
Laidojimo pašalpa	560 Eur	**592 Eur**

socmin.lrv.lt

Žr. https://socmin.lrv.lt/lt/naujienos/vyriausybe-patvirtino-kitais-metais-augs-ivairios-ismokos-9uG/.

Įstatymai dėl socialinių išmokų:

Lietuvos Respublikos piniginės socialinės paramos nepasiturintiems gyventojams įstatymas
(žr. https://e-seimas.lrs.lt/portal/legalAct/lt/TAD/TAIS.215633/asr.)

Piniginės socialinės paramos rūšys yra šios:

1. socialinė pašalpa;
2. būsto šildymo išlaidų, geriamojo vandens išlaidų ir karšto vandens išlaidų kompensacijos (toliau – kompensacijos).
3. Socialinės pašalpos dydis vienam gyvenančiam asmeniui, turinčiam teisę ją gauti, sudaro:
4. skirtumą tarp 1,4 valstybės remiamų pajamų dydžio vienam gyvenančiam asmeniui ir vidutinių vieno gyvenančio asmens pajamų per mėnesį – kai socialinė pašalpa mokama ne ilgiau kaip 6 mėnesius;
5. skirtumą tarp 1,2 valstybės remiamų pajamų dydžio vienam gyvenančiam asmeniui ir vidutinių vieno gyvenančio asmens pajamų per mėnesį – kai socialinė pašalpa mokama nuo 6 iki 12 mėnesių;
6. skirtumą tarp 1,1 valstybės remiamų pajamų dydžio vienam gyvenančiam asmeniui ir vidutinių vieno gyvenančio asmens pajamų per mėnesį – kai socialinė pašalpa mokama ilgiau kaip 12 mėnesių.

Lietuvos Respublikos tikslinių kompensacijų įstatymas

(žr. https://e-seimas.lrs.lt/portal/legalAct/lt/TAD/678d3c3244fe11e68f45bcf65e0a17ee/asr.)
Teisę gauti individualios pagalbos teikimo išlaidų kompensaciją turi asmenys, kuriems Asmens su negalia teisių apsaugos pagrindų įstatymo nustatyta tvarka nustatytas individualios pagalbos teikimo išlaidų kompensacijos poreikis.

Individualios pagalbos teikimo išlaidų kompensacijų dydžiai yra tokie:

1. asmenims, kuriems nustatytas pirmo lygio individualios pagalbos teikimo išlaidų kompensacijos poreikis, – 2,6 tikslinių kompensacijų bazės dydžio;
2. asmenims, kuriems nustatytas antro lygio individualios pagalbos teikimo išlaidų kompensacijos poreikis, – 1,9 tikslinių kompensacijų bazės dydžio;
3. asmenims, kuriems nustatytas trečio lygio individualios pagalbos teikimo išlaidų kompensacijos poreikis, – 1,1 tikslinių kompensacijų bazės dydžio;
4. asmenims, kuriems nustatytas ketvirto lygio individualios pagalbos teikimo išlaidų kompensacijos poreikis, – 0,6 tikslinių kompensacijų bazės dydžio.

Lietuvos Respublikos išmokų vaikams įstatymas

(Žr. https://e-seimas.lrs.lt/portal/legalAct/lt/TAD/TAIS.5981/asr.)
Šis įstatymas nustato vienkartines ir periodines išmokas, užtikrinančias finansinę paramą šeimoms, auginančioms vaikus ar įvaikius, ir vaikams, netekusiems tėvų globos, jų dydžius, asmenų, turinčių teisę gauti išmokas, kategorijas, šių išmokų skyrimo ir mokėjimo sąlygas, tvarką ir finansavimą.

Nustatomos šios išmokų rūšys:

1. vienkartinė išmoka vaikui (14 bazinių socialinių išmokų dydžio išmoka (toliau – BSI) – 1036 Eur);
2. išmoka vaikui (universali – 1,75 BSI – 129,50 Eur, papildoma – 1,03 BSI – 76,22 Eur);
3. išmoka gimus vienu metu daugiau kaip vienam vaikui (4 BSI – 296 Eur);
4. išmoka privalomosios pradinės karo tarnybos kario vaikui (1,50 BSI – 111 Eur);
5. išmoka vaiko priežiūrai (6 BSI – 444 Eur);
6. vaiko priežiūros kompensacinė išmoka (5,2 BSI – 384,80 Eur);

7. vienkartinė išmoka nėščiai moteriai (6,43 BSI – 475,82 Eur);
8. globos (rūpybos) išmoka:
   8.1) vaikui iki 6 metų – 5,2 bazinės socialinės išmokos dydžio išmoka per mėnesį (384,80 Eur);
   8.2) vaikui nuo 6 iki 12 metų – 6 bazinių socialinių išmokų dydžio išmoka per mėnesį (444 Eur);
   8.3) vaikui nuo 12 iki 18 metų arba iki nepilnametis pripažįsta mas emancipuotu ar sudaro santuoką – 6,5 bazinės socialinės išmokos dydžio išmoka per mėnesį (481 Eur);
   8.4) vaikui, kuriam nustatytas neįgalumo lygis, neatsižvelgiant į jo amžių, – 6,5 bazinės socialinės išmokos dydžio išmoka per mėnesį (481 Eur).
9. globos (rūpybos) išmokos tikslinis priedas (4 BSI – 296 Eur);
10. vaiko laikinosios priežiūros išmoka (6 BSI – 444 Eur);
11. vienkartinė išmoka įsikurti (75 BSI – 5550 Eur);
12. išmoka įvaikinus vaiką (8 BSI – 592 Eur).



Lietuvos Respublikos paramos mirties atveju įstatymas

(Žr. https://e-seimas.lrs.lt/portal/legalAct/lt/TAD/TAIS.5678/asr.)
Šio įstatymo paskirtis – nustatyti paramos mirties atveju rūšis, jos dydžius, asmenų, turinčių teisę gauti šią paramą, kategorijas, teikimo sąlygas, tvarką ir finansavimo šaltinius, taip pat paramą gaunančių asmenų pareigas ir neteisėtai gautos paramos išieškojimą.

Nustatomos šios paramos mirties atveju rūšys:
1. laidojimo pašalpa (8 BSI – 592 Eur);
2. parama užsienyje mirusių (žuvusių) Lietuvos Respublikos piliečių palaikams parvežti į Lietuvos Respubliką (54 BSI – 3996 Eur).

Lietuvos Respublikos socialinės paramos mokiniams įstatymas

(Žr. https://e-seimas.lrs.lt/portal/legalAct/lt/TAD/TAIS.279123/asr.)
Šio įstatymo paskirtis – nustatyti socialinės paramos mokiniams rūšis, dydžius, teikimo sąlygas, tvarką ir finansavimą.

Nustatomos šios socialinės paramos mokiniams rūšys:
1. mokinių nemokamas maitinimas (pusryčiai, pietūs, pavakariai, maitinimas mokyklų organizuojamose vasaros poilsio stovyklose);
2. parama mokinio reikmenims įsigyti.

Smulkesnė informacija dėl socialinės paramos mokiniams – žr. nuorodą į LR Socialinės apsaugos ir darbo ministerijos puslapį: https://socmin.lrv.lt/lt/veiklos-sritys/seima-ir-vaikai/socialine-parama-seimoms-ir-vaikams/socialine-parama-mokiniams/.

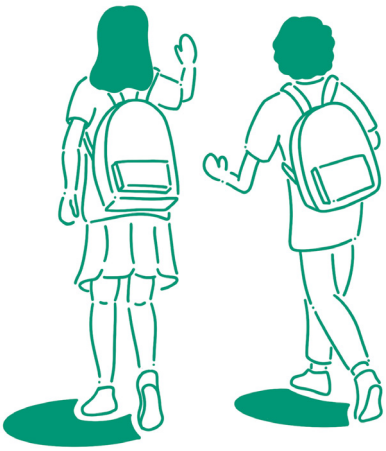

2. KAIŠIADORIŲ MIESTE VEIKIANČIOS SOCIALINĖS VALSTYBINĖS ĮSTAIGOS IR JŲ TEIKIAMOS PASLAUGOS

2. 1. Kaišiadorių socialinių paslaugų centras

(žr. https://kaisiadoriuspc.lt/.)

Kaišiadorių socialinių paslaugų centras – savivaldybės biudžetinė įstaiga, teikianti bendrąsias ir specialiąsias socialines paslaugas Kaišiadorių rajono savivaldybės teritorijoje gyvenamąją vietą deklaravusiems asmenims ir šeimoms, kurie dėl negalios, amžiaus ar socialinių problemų visiškai ar iš dalies prarado gebėjimus bei galimybes savarankiškai pasirūpinti savo ar šeimos gyvenimu ir gyvybiškai būtinų poreikių tenkinimu.

BENDROSIOS SOCIALINĖS PASLAUGOS:

Konsultavimas
Pagalba, kai kartu su asmeniu ar šeima analizuojama problema ir ieškoma veiksmingų jos sprendimo būdų. Konsultavimo paslauga padeda asmeniui ar šeimai aptarti esamą situaciją, įvardyti problemą, suprasti galimus pagalbos būdus ir pasirinkti tinkamiausią sprendimo kryptį.

Maitinimo organizavimas
Pagalba asmenims (šeimoms), kurie (kurios) dėl nepakankamo savarankiškumo ar nepakankamų pajamų nepajėgia apsirūpinti maistu patys (pačios). Maitinimas gali būti organizuojamas pristatant karštą maistą ar maisto produktus į namus, suteikiant nemokamą maitinimą valgyklose, bendruomenės įstaigose ar kitose maitinimo vietose, organizuojant ir teikiant paramą maistu.

Aprūpinimas techninės pagalbos priemonėmis
Techninės pagalbos priemonių skyrimas ar organizavimas, padedantis kompensuoti sutrikusias funkcijas. Ši paslauga padeda asmenims gauti techninės pagalbos priemones, kurios palengvina kasdienį gyvenimą, judėjimą, savarankiškumą ar priežiūrą.

Asmens higienos ir priežiūros paslaugų organizavimas
Pagalba asmenims (šeimoms), kurie (kurios) dėl nepakankamų pajamų negali pasirūpinti savo higiena (pirties (dušo) ir (ar) skalbimo paslaugų organizavimas ir kt.).

Tarpininkavimas ir atstovavimas
Pagalba bendraujant su įstaigomis, sprendžiant socialinius ar kitus asmeniui svarbius klausimus.

Transporto organizavimas
Paslauga teikiama pagal poreikius asmenims, kurie dėl negalios, ligos ar senatvės turi judėjimo problemų ir dėl to ar dėl nepakankamų pajamų, ar dėl poreikio atlikti hemodializę negali naudotis visuomeniniu ar individualiu transportu.

Aprūpinimas drabužiais, avalyne ir reikmenimis
Drabužių, avalynės ir kitų būtinųjų reikmenų skyrimas asmenims ar šeimoms, kuriems reikalinga pagalba. Paslauga skirta asmenims ar šeimoms, kuriems dėl socialinės padėties, pajamų trūkumo, krizės ar kitų aplinkybių reikalinga būtinoji daiktinė pagalba.



SPECIALIOSIOS SOCIALINĖS PASLAUGOS:

SOCIALINĖS PRIEŽIŪROS PASLAUGOS

Asmeninė pagalba

Asmeninė pagalba – individuali pagalba asmeniui su negalia namuose ir viešojoje aplinkoje, padedanti savarankiškiau gyventi, dalyvauti visuomenės gyvenime, mokytis, dirbti ar tvarkyti kasdienius reikalus.

Kam skirta ši paslauga?

Paslauga skirta asmenims, kuriems nustatytas neįgalumo lygis, 55 proc. ar mažesnis darbingumo lygis arba specialiųjų poreikių lygis. Ji teikiama asmenims, kurių savarankiškumas dėl negalios yra apribotas ir kuriems reikalinga kitų pagalba.

Paslaugos tikslas

Suteikti individualią pagalbą namuose ir viešojoje aplinkoje, padedant asmeniui gyventi savarankiškai ir dalyvauti visuomenės gyvenime. Pagalbos laikas ir trukmė nustatomi pagal individualius asmens poreikius.

Pagalba į namus

Asmens namuose teikiamos paslaugos, padedančios asmeniui ar šeimai tvarkytis buityje, rūpintis asmeniniu gyvenimu ir dalyvauti visuomenės gyvenime.

Kas gali gauti šią paslaugą?

- Suaugę asmenys su negalia ir jų šeimos;
- Senyvo amžiaus asmenys ir jų šeimos;
- Socialinę riziką patiriančios šeimos;
- Vaikai su negalia ir jų šeimos;
- Kiti asmenys ir jų šeimos, laikinai dėl ligos ar kitų priežasčių netekę savarankiškumo.

Paslaugos sudėtis:

- maitinimo organizavimas (jei maistą pristato tarnybos), pagalba ruošiant maistą, maisto produktų, buities priemonių nupirkimas, pristatymas;
- kasdienė asmens higiena ir priežiūra;
- pagalba buityje ir namų ruošoje;
- palydėjimas į įvairias įstaigas;
- kitos pagalbos organizavimas ligos paūmėjimo ar krizių atvejais;
- kitos paslaugos, reikalingos siekiant sudaryti galimybes asmeniui gyventi savo namuose.

Paslaugos teikimas

Paslauga teikiama asmens namuose.
Teikimo trukmė – iki 10 valandų per savaitę.

Socialinė priežiūra šeimoms

Paslaugos, teikiamos sunkumų patiriančiai šeimai, turinčiai ar besilaukiančiai vaikų (krizė, socialinių įgūdžių stoka, priklausomybės, smurtas artimoje aplinkoje, vaikų nepriežiūra ir pan.), siekiant ją įgalinti savarankiškai rūpintis savo vaikais ir tinkamai juos prižiūrėti, savarankiškai spręsti problemas, užtikrinti emocinę ir psichologinę gerovę, palaikyti glaudesnį santykį su socialine aplinka, stiprinti šeimos narių gebėjimus prižiūrėti, pozityviai auklėti ir ugdyti vaikus nuo gimimo, padėti šeimai sukurti vaikų raidai palankią aplinką ir išvengti socialinės atskirties.

Paslaugos gavėjai:

- socialinę riziką patiriančios šeimos ir jų vaikai;
- vaikus su negalia ar raidos sutrikimų turinčius vaikus auginančios šeimos ir jų vaikai;
- asmenų su negalia šeimos ir jų vaikai.

Apgyvendinimas savarankiško gyvenimo namuose

Namų aplinkos sąlygų sukūrimas ir reikalingų paslaugų suteikimas asmenims (šeimoms), kuriems (kurioms) nereikia nuolatinės, intensyvios priežiūros, kad jie (jos) galėtų savarankiškai tvarkyti asmeninį (šeimos) gyvenimą.

Paslaugos gavėjai:

- suaugę asmenys su negalia;
- senyvo amžiaus asmenys;
- socialinę riziką patiriantys suaugę asmenys ir jų šeimos;
- socialinę riziką patiriančios šeimos;
- kiti asmenys ir jų šeimos.

Paslauga teikiama socialinių paslaugų įstaigose (savarankiško gyvenimo namuose). Savarankiško gyvenimo namuose gyvenantys asmenys (šeimos), iš dalies padedami (padedamos) socialinio darbuotojo ar individualios priežiūros darbuotojų, patys (pačios) tvarkosi buitį (gaminasi maistą, moka už komunalines paslaugas, apsiperka). Savarankiško gyvenimo namuose už komunalines paslaugas asmenys moka savivaldybės institucijos ar jos įgaliotos socialinių paslaugų įstaigos nustatyta tvarka.

Socialinė reabilitacija asmenims su negalia bendruomenėje

Kompleksiškai pagal negalios pobūdį, sunkumą ir specifiką teikiamos socialinių, savarankiško gyvenimo, užimtumo įgūdžių, gebėjimų ugdymo, palaikymo ar atkūrimo paslaugos, kuriomis siekiama suteikti bendrąsias žinias, praktiškai mokant spręsti dėl negalios buityje ir (ar) aplinkoje kylančias problemas bei įgalinti asmenis su negalia savarankiškai gyventi bendruomenėje.



Paslaugos gavėjai:

- suaugę asmenys su negalia ir jų šeimos;
- vaikai su negalia ir jų šeimos.

Socialinių ir (ar) kasdienių savarankiško gyvenimo įgūdžių, gebėjimų ugdymas ir (ar) palaikymas, ir (ar) atkūrimas, saviraiškos įgūdžių, gebėjimų ugdymas ir (ar) palaikymas, ir (ar) atkūrimas, sveikos gyvensenos įgūdžių, gebėjimų ugdymas ir (ar) palaikymas, ir (ar) atkūrimas, užimtumo įgūdžių, gebėjimų ugdymas ir (ar) palaikymas, ir (ar) atkūrimas, palydėjimas ir (ar) transporto organizavimas.

Laikinas apnakvindinimas

Nakvynės ir būtinųjų paslaugų (asmens higienos, buitinių) suteikimas asmenims, kurie yra benamiai, smurto artimoje aplinkoje pavojų keliantys asmenys, yra apsvaigę nuo alkoholio, narkotinių, psichotropinių ar toksinių medžiagų, esant krizinei situacijai ir pan., jei, nesuteikus šių paslaugų, kyla grėsmė jų sveikatai ar gyvybei.

Paslaugos gavėjai:

- socialinę riziką patiriantys suaugę asmenys;
- smurto artimoje aplinkoje pavojų keliantys asmenys;
- iš laisvės atėmimo bausmės atlikimo vietų paleisti asmenys, nuo kurių paleidimo iš laisvės atėmimo bausmės atlikimo vietos dienos praėjo ne daugiau nei 12 mėn.;
- socialinę riziką patiriančios šeimos.

Paslauga teikiama laikino apnakvindinimo įstaigoje. Teikiama pagal poreikį, bet nepertraukiamai gali būti teikiama ne ilgiau kaip 7 paras.

Smurto artimoje aplinkoje pavojų keliančiam asmeniui – pagal poreikį, bet nepertraukiamai gali būti teikiama ne ilgiau kaip 15 parų.

Paslaugos sudėtis:

- nakvynės suteikimas;
- minimalios asmens higienos paslaugų (pvz., dušo) organizavimas;
- minimalių buitinių paslaugų (pvz., virtuvėlės) organizavimas;
- sveikatos priežiūros paslaugų organizavimas, palydėjimas į sveikatos priežiūros įstaigą.

Intensyvi krizių įveikimo pagalba

Bendravimo, bendradarbiavimo ir sprendimų priėmimo įgūdžių ugdymo, pagalbos, laikino apgyvendinimo (jei asmuo (šeima) dėl patirto smurto, prievartos, nustatyto vaiko apsaugos poreikio ar kitų priežasčių negali naudotis savo gyvenamąja vieta), kitų būtinųjų paslaugų (asmens higienos, buitinių ir kt.) suteikimas ir (ar) organizavimas asmeniui (šeimai), siekiant padėti jam (jai) įveikti krizinę situaciją, šalinti jos sukeltas pasekmes ir mažinti krizinės situacijos poveikį asmens (šeimos) gyvenimui, atkurti jo (jos) savarankiškumą, prarastus socialinius ryšius ir padėti integruotis į visuomenę.

Paslaugos gavėjai:

- vaikai, kuriems pagal Vaiko teisių apsaugos pagrindų įstatymą nustatyta laikinoji priežiūra, kiti tos šeimos vaikai kartu su jų atstovais (atstovu) pagal įstatymą;
- socialinę riziką patiriantys vaikai ir jų šeimos;
- socialinę riziką patiriantys suaugę asmenys;
- socialinę riziką patiriančios šeimos;
- smurto artimoje aplinkoje pavojų keliantys asmenys;
- iš laisvės atėmimo bausmės atlikimo vietų paleisti asmenys, nuo kurių paleidimo iš laisvės atėmimo bausmės atlikimo vietos dienos praėjo ne daugiau nei 12 mėn.;
- kiti asmenys (pvz., smurtą patyrę asmenys, smurto artimoje aplinkoje pavojų patiriantys asmenys, jų vaikai ir kt.).

Paslaugos sudėtis:

- bendravimo, bendradarbiavimo, sprendimų priėmimo įgūdžių ugdymas;
- psichologinė pagalba;
- laikinas apgyvendinimas;
- kasdienio gyvenimo įgūdžių (savitvarkos, asmens higienos, sveikos gyvensenos, namų ruošos, švaros ir tvarkos palaikymo, maisto ruošimo, biudžeto planavimo, pinigų taupymo ir valdymo, naudojimosi banko paslaugomis, apsipirkimo, orientavimosi aplinkoje, naudojimosi viešuoju transportu ir kt.) ugdymas ir (ar) palaikymas, ir (ar) atkūrimas;
- tėvystės įgūdžių ugdymas;
- priklausomybių ligų prevencija ir sveikatos priežiūros paslaugų organizavimas;
- darbinių įgūdžių ugdymas;
- apsaugos organizavimas;
- kitų pagal individualius asmens poreikius reikalingų paslaugų organizavimas ir teikimas.

Apgyvendinimas nakvynės namuose

Laikinas nakvynės, bendravimo, bendradarbiavimo, sprendimų priėmimo įgūdžių ugdymo bei kitų būtinųjų paslaugų (asmens higienos, buitinių ir kt.) suteikimas asmenims, neturintiems gyvenamosios vietos ar dėl kitų priežasčių negalintiems ja naudotis, siekiant atkurti jų savarankiškumą, prarastus socialinius ryšius ir padėti jiems integruotis į visuomenę.
Paslauga teikiama nakvynės namuose.

Paslaugos sudėtis:

- apgyvendinimas;
- emocinė ir psichologinė pagalba;
- minimalių buitinių ir asmens higienos paslaugų (virtuvėlė, dušas, skalbimo paslaugos ir kt.) organizavimas;
- kasdienio gyvenimo įgūdžių (savitvarkos, asmens higienos, sveikos gyvensenos, namų ruošos darbų, namų saugumo užtikrinimo, švaros virtuvėje ir kitur namuose palaikymo, maisto ruošimo, biudžeto planavimo, pinigų taupymo ir valdymo, naudojimosi banko paslaugomis, apsipirkimo, orientavimosi aplinkoje, naudojimosi viešuoju transportu ir kt.) ugdymas ir (ar) palaikymas, ir (ar) atkūrimas;

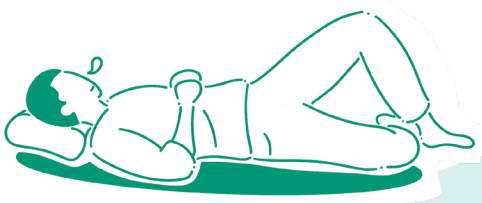

- darbinių įgūdžių ugdymas;
- sveikatos priežiūros paslaugų organizavimas;
- apsaugos organizavimas;
- kitų pagal individualius asmens poreikius reikalingų paslaugų organizavimas ir teikimas.

Apgyvendinimas apsaugotame būste

Asmens (šeimos) apgyvendinimas ir pagalbos suteikimas namų aplinkoje, reikalingų paslaugų organizavimas bendruomenėje, siekiant kompensuoti, atkurti, ugdyti, palaikyti ir plėtoti asmens (šeimos) socialinius ir savarankiško gyvenimo įgūdžius.

Paslaugos gavėjai:

- suaugę asmenys su negalia ir jų šeimos;
- socialinę riziką patiriantys asmenys, kuriems reikalinga atkryčio prevencija.

Paslaugos sudėtis:

- apgyvendinimas;
- bendravimo, bendradarbiavimo, sprendimų priėmimo įgūdžių ugdymas;
- kasdienio gyvenimo įgūdžių (savitvarkos, asmens higienos, sveikos gyvensenos, namų ruošos, namų saugumo užtikrinimo, švaros virtuvėje ir kitur namuose palaikymo, maisto gaminimo, biudžeto planavimo, pinigų taupymo ir valdymo, naudojimosi banko paslaugomis, apsipirkimo, orientavimosi aplinkoje, naudojimosi viešuoju transportu ir kt.) ugdymas ir (ar) palaikymas, ir (ar) atkūrimas;
- kitų pagal individualius asmens poreikius reikalingų paslaugų organizavimas.

Vaikų dienos socialinė priežiūra

Dienos socialinės priežiūros paslaugos, kuriomis siekiama ugdyti vaiko ir jo šeimos narių socialinius bei gyvenimo įgūdžius.

Paslaugos gavėjai:

- socialinę riziką patiriantys vaikai nuo 6 iki 18 m. ir jų šeimos;
- vaikai nuo 6 iki 18 m. iš socialinę riziką patiriančių šeimų ir jų šeimos;
- vaikai su negalia nuo 6 iki 18 m. ir jų šeimos;
- kiti vaikai nuo 6 iki 18 m. ir jų šeimos (pvz., likę be tėvų globos vaikai).

Paslaugos sudėtis:

- kasdienio gyvenimo įgūdžių (savitvarkos, asmens higienos, sveikos gyvensenos ir kt.) ugdymas ir (ar) palaikymas, ir (ar) atkūrimas;
- pagalba ruošiant pamokas;
- maitinimo organizavimas;
- laisvalaikio organizavimas;
- psichologinės pagalbos organizavimas;
- kitų pagal individualius vaiko poreikius reikalingų paslaugų (pvz., logopedo paslaugos) organizavimas.

SOCIALINĖS GLOBOS PASLAUGOS

Dienos socialinė globa

Asmeniui dienos metu teikiama nuolatinė specialistų pagalba, apimanti gyvybiškai svarbių funkcijų palaikymą ir (ar) savarankiškumo ugdymą. Paslauga teikiama asmens namuose arba įstaigoje.

Paslaugos gavėjai:

- vaikai su negalia;
- suaugę asmenys su negalia;
- senyvo amžiaus asmenys.

Paslaugos vaikams, šeimoms ir asmenims krizinėse situacijose

Globos centro veikla

Globos centras teikia, organizuoja ir koordinuoja pagalbą vaikams, globėjams, rūpintojams, įtėviams, budintiems globotojams ir asmenims, svarstantiems apie globą ar įvaikinimą.

KAIŠIADORIŲ SOCIALINIŲ PASLAUGŲ CENTRO KONTAKTINĖ INFORMACIJA:

Tel. +370 613 14196, el. paštas info@kaisiadoriuspc.lt, adresas: Vytauto Didžiojo g. 44B, LT-56119 Kaišiadorys.
Dėl informacijos skambinti:
Pagalbos į namus paslauga, tel. +370 618 74322 arba +370 614 31375;
Dienos socialinės globos asmens namuose bei įstaigoje paslauga, tel. +370 618 74312 arba +370 676 27674;
Asmeninės pagalbos (asmeninio asistento) paslauga, tel. +370 614 31375;
Laikino atokvėpio paslauga, tel. +370 616 71804;
Apgyvendinimas savarankiško gyvenimo namuose, tel. +370 613 87140 ir +370 614 71165.
Paslaugų sudėtis, kriterijai, kur kreiptis su prašymu paslaugoms ir kita aktuali informacija Kaišiadorių socialinių paslaugų centro internetiniame puslapyje prie kiekvienos paslaugos atskirai – žr. www.kaisiadoriuspc.lt.

2.2. Kaišiadorių Šventosios Faustinos ugdymo centras

(žr. https://faustinosuc.lt/.)

Ugdymo centras (toliau – Centras) yra savivaldybės biudžetinė įstaiga, kurios tikslas – sudaryti sąlygas asmenims, dėl intelekto sutrikimų turintiems didelių ir labai didelių specialiųjų ugdymo(si) poreikių, mokytis pagal ikimokyklinio, priešmokyklinio, pradinio, pagrindinio ugdymo individualizuotas ir socialinių įgūdžių ugdymo programas, teikti konsultacinę, socialinę, reabilitacinę pagalbą, plėtojant negalią turinčių asmenų dvasines, intelektines, fizines galias, padėti įveikti socialinę atskirtį bei tapti pilnaverčiais ir aktyviais visuomenės nariais.

UGDYMO IR KONSULTAVIMO PASLAUGOS

Įstaigoje mokiniai mokosi pagal ikimokyklinio, priešmokyklinio, pradinio, pagrindinio ugdymo individualizuotas ir socialinių įgūdžių ugdymo programas.

Ugdydamas didelių ir labai didelių specialiųjų ugdymosi poreikių turinčius mokinius, Centras atliepia jų gebėjimus, poreikius ir interesus, sudaro ir įgyvendina individualius ugdymo ir pagalbos planus, aprūpina reikalingomis specialiosiomis priemonėmis, kompensacine technika, teikia visapusišką ir sistemingą specialiąją pedagoginę, psichologinę, specialiąją, socialinę ir kitą reikiamą pagalbą bei sveikatos priežiūrą.

Centras siekia suteikti specialiųjų poreikių turinčiam asmeniui savarankiško gyvenimo pagrindus ir padėti jam nuolat tobulinti savo kompetencijas.

Į klases, kuriose ugdoma pagal pradinio, pagrindinio, socialinių įgūdžių ugdymo programas, priimami didelių ir labai didelių specialiųjų ugdymosi poreikių turintys mokiniai, kuriems nustatyta: nežymus, vidutinis, žymus, labai žymus ar nepatikslintas intelekto sutrikimas, kompleksinė negalia, kurios derinyje yra nežymus, vidutinis, žymus, labai žymus ar nepatikslintas intelekto sutrikimas; nežymus ar vidutinis intelekto sutrikimas ir elgesio ar (ir) emocijų sutrikimai (prieštaraujančio neklusnumo sutrikimas, elgesio sutrikimas (asocialus elgesys), ar (ir) emocijų sutrikimai (nerimo spektro sutrikimas, nuotaikos spektro sutrikimas).

Ugdymo centras konsultuoja priskirto regiono (Alytaus m., Alytaus r., Druskininkų r., Elektrėnų r., Kaišiadorių r., Lazdijų r., Trakų r., Varėnos r. savivaldybių) mokyklas dėl ugdymo turinio pritaikymo, švietimo pagalbos teikimo, mokymosi metodų ir mokymosi priemonių, specialiųjų techninės pagalbos priemonių parinkimo, naudojimo mokiniams ugdyti ir ugdymo aplinkos pritaikymo jų individualiems poreikiams.

Centras konsultuoja mokyklas dėl ugdymo ir švietimo pagalbos teikimo mokiniams, turintiems: įvairiapusių raidos sutrikimų, intelekto sutrikimų, mokymosi sutrikimų, judesio ir padėties sutrikimu.

SOCIALINĖS PASLAUGOS



Centre socialinio darbo veikla organizuojama neįgaliems vaikams ir suaugusiems asmenims su negalia ir sunkia negalia, organizuojant dienos socialinę globą, trumpalaikę socialinę globą, socialinių įgūdžių ugdymą ir (ar) atkūrimą socialinėse dirbtuvėse, teikiant terapines, prevencines paslaugas Kaišiadorių rajono gyventojams Centro bendruomeniniuose šeimos namuose.

Dienos socialinėse globos grupėse vaikams ir suaugusiems teikiama kompleksinė pagalba bei organizuojamos užimtumo veiklos dienos metu. Dienos socialinė globa institucijoje teikiama vadovaujantis teisės aktais darbo dienomis pirmadieniais-penktadieniais nuo 3 iki 8 valandų per dieną.

Socialinėse dirbtuvėse „Faustinos dirbtuvės" dirbama siekiant atstatyti neįgaliųjų socialinius ir darbinius įgūdžius. Socialinėse dirbtuvėse asmenys skatinami dirbti pagal savo galias ir galimybes, bendrauti, dalyvauti visuomenės gyvenime, stiprinti savarankiškumą ir grįžti į darbo rinką. Socialinės dirbtuvės dirba pirmadieniais-penktadieniais 6 valandas per dieną.

Teikiant trumpalaikę socialinę globą vaikams su negalia, suaugusiems asmenims su negalia organizuojama kompleksinė, nuolatinės specialistų priežiūros reikalaujanti pagalba, organizuojamas užimtumas, apgyvendinimas ir maitinimas.

Teikiant laikino atokvėpio paslaugas asmenims, kurie namuose augina, prižiūri, globoja ir slaugo kartu gyvenančius laikino atokvėpio paslaugos gavėjus, sudaromos sąlygos derinti asmeninį gyvenimą ir paslaugos gavėjo priežiūrą, globą ir slaugą, suteikiant jiems galimybę pailsėti nuo nuolatinės namuose auginamo, prižiūrimo asmens priežiūros ir slaugos. Dėl socialinių paslaugų poreikio nustatymo ir teikimo inicijavimo asmuo turi kreiptis į seniūniją pagal gyvenamąja vietą.

Bendruomeniniuose šeimos namuose teikiamos prevencinės socialinės paslaugos. Teikiamos paslaugos apima: individualias ir (ar) grupines psichologo ir (ar) socialinio darbuotojo konsultacijas, dalyvavimą savitarpio pagalbos grupėse, socialinių įgūdžių ugdymo grupėse vaikams ir paaugliams, pozityvios tėvystės kursuose, šeimos konferencijose, mediacijose ir kt.

Paslaugos skirtos asmenims (šeimoms), patiriantiems (patiriančioms) įvairius sunkumus ir (ar) krizes, siekiant įgalinti juos rasti sprendimus ir susitvarkyti su gyvenimo iššūkiais. Visos bendruomeninių šeimos namų teikiamos paslaugos yra nemokamos. Kreiptis dėl prevencinių paslaugų gali visi Kaišiadorių rajono gyventojai.

Kontaktai klausimams ir registracijai į veiklas tel. +370 65833922, el. paštu kaisiadoriubsn@gmail.com.

VEŽIOJIMAS IR PAVĖŽĖJIMAS

Centro mokiniai ir socialinių paslaugų gavėjai į Centrą pavežami Centro transportu, paimant juos iš namų. Nežymią negalią turintys mokiniai ir lankytojai į Centrą atvyksta maršrutiniais autobusais arba visuomeniniu transportu. Tėvams pageidaujant, mokinius ir Centro lankytojus atveža patys tėvai (globėjai, rūpintojai).

KONTAKTAI

Kaišiadorių šventosios Faustinos ugdymo centras (žr. https://faustinosmokykladc.lt/);
Gedimino g. 118, LT-56166 Kaišiadorys;
Tel. (0 346) 60 029;
Tel. (0 346) 60 028;
El. paštas rastine@faustinosmokykladc.lt.

2.3. Kitos organizacijos



Trumpalaikė socialinė globa asmenims su negalia bei senyvo amžiaus asmenims teikiama šiose įstaigose: VšĮ „Akacijų žiedai“, VšĮ Rumšiškių senelių globos namai „Auksinis amžius“, Kaišiadorių rajono savivaldybės sveikatos centras.

Asmeniui visomis savaitės dienomis arba paromis teikiama nuolatinė specialistų pagalba, apimanti gyvybiškai svarbių funkcijų palaikymą ir (ar) savarankiškumo ugdymą. Suaugusiems asmenims su negalia, senyvo amžiaus asmenims daugiau kaip 10 val. per parą iki 6 mėn. per kalendorinius metus.

Ilgalaikė socialinė globa asmenims su negalia bei senyvo amžiaus asmenims teikiama įstaigose: VšĮ „Akacijų žiedai“, VšĮ Rumšiškių senelių globos namai „Auksinis amžius“.

Asmeniui teikiama nuolatinė specialistų pagalba, apimanti gyvybiškai svarbių funkcijų palaikymą ir (ar) savarankiškumo ugdymą: **suaugusiems asmenims su negalia** – socialinės globos namuose, stacionarinėse ilgalaikės priežiūros įstaigose, grupinio gyvenimo namuose, bendro gyvenimo namuose; **senyvo amžiaus asmenims** – socialinės globos namuose, stacionarinėse ilgalaikės priežiūros įstaigose, grupinio gyvenimo namuose.

Laikinas atokvėpis teikiamas įstaigoje arba asmens namuose. Strėvininkų socialinės globos namai paslaugą teikia įstaigoje su apgyvendinimu, Kaišiadorių socialinių paslaugų centras – asmens namuose.

Pagalba suteikiant galimybę pailsėti asmeniui (šeimai), prižiūrinčiam (-iai) asmenį, kuriam nustatytas individualios pagalbos teikimo išlaidų kompensacijos poreikis (iki 2023 m. gruodžio 31 d. – specialusis nuolatinės slaugos ar priežiūros (pagalbos) poreikis) (toliau – prižiūrimas asmuo).

Galimybės paslaugos gavėjui laikinai pailsėti nuo prižiūrimo asmens slaugos, priežiūros suteikimas, kasdienės prižiūrimo asmens priežiūros suteikimas paslaugos gavėjo poilsio metu.

Gavėjai: asmuo (šeima), prižiūrintis (-i) prižiūrimą asmenį, su kuriuo jis (ji) susijęs (-usi) artimais giminystės ryšiais (yra prižiūrimo asmens tėvas (įtėvis) ar motina (įmotė), vaikas (įvaikis), senelis (-ė), vaikaitis (-ė), brolis, sesuo), santuokiniais ryšiais (yra prižiūrimo asmens sutuoktinis), įregistravęs (-usi) partnerystę ar su kuriuo gyvena ir tvarko bendrą ūkį neįregistravęs (-usi) santuokos ar partnerystės, taip pat prižiūrimo asmens globėjas (-a), rūpintojas (-a) arba aprūpintojas (-a), gyvenantis (-i) kartu viename būste su prižiūrimu asmeniu arba gyvenantis (-i) atskirai, bet toje pačioje, kaip prižiūrimas asmuo, ar besiribojančioje savivaldybėje bei besirūpinantis (-i) jo kasdieniais poreikiais.

Paslauga teikiama iki 720 val. per metus asmeniui (šeimai) prižiūrinčiam (-iai) vieną prižiūrimą asmenį.

Kur pateikti prašymus?

Kaišiadorių miesto gyventojams prašymus dėl socialinių paslaugų ir (ar) socialinių išmokų gavimo galima pateikti Kaišiadorių miesto seniūnijoje adresu: Gedimino g. 48, Kaišiadorys, el. p. kaisiadoriu.seniunas@kaisiadorys.lt arba www.spis.lt.

Seniūnijos specialistės:

Gintarė Taparauskienė, tel. +370 605 67510, el. p. gintare.taparauskiene@kaisiadorys.lt;

Monika Mišeikienė, tel. +370 684 86907, el. p. monika.miseikiene@kaisiadorys.lt;

Genė Razulevičienė, tel. +370 601 94339, el. p. gene.razuleviciene@kaisiadorys.lt.

3. KAIŠIADORIŲ MIESTE VEIKIANČIOS NEVYRIAUSYBINĖS IR PRIVAČIOS ORGANIZACIJOS, JŲ TEIKIAMOS PASLAUGOS, KONTAKTAI

Jei prižiūrite senelius ar neįgalius asmenis:

VšĮ „Socialinė sinergija“ teikia pagalbos į namus ir dienos socialinės globos asmens namuose paslaugas. Daugiau informacijos tel. +370 650 52055, el. paštu info@socialinesinergija.lt arba internetiniame puslapyje www.socialinesinergija.lt.

UAB „Kauno globa“ teikia pagalbos į namus ir dienos socialinės globos asmens namuose paslaugas. Daugiau informacijos tel. +370 663 06700, el. paštu info@kaunogloba.lt arba internetiniame puslapyje www.kaunogloba.lt.

VšĮ „Akacijų žiedai“ vykdo stacionarinę vyresnio amžiaus ar turinčių fizinę negalią asmenų globos veiklą. Daugiau informacijos tel. +370 674 94992, el. paštu akacijuziedai20@gmail.com arba internetiniame puslapyje https://www.akacijuziedai.lt/.

VšĮ Rumšiškių senelių globos namai „Auksinis amžius“ teikia ilgalaikę socialinę globą ir slaugą vyresnio amžiaus asmenims, kuriems reikalinga nuolatinė priežiūra. Daugiau informacijos tel. +370 699 24456, el. paštu auksinis.amzius@gmail.com arba internetiniame puslapyje www.auksinisamzius.lt.

Jei asmeniui su negalia reikalinga socialinė reabilitacija:

Kaišiadorių rajono neįgaliųjų draugija – pirmininkė Stanislava Globienė, tel. +370 346 53739 arba +370 679 79649, el. paštas stanislava.globiene@gmail.com.

Kaišiadorių rajono neįgaliųjų draugija vykdo įvairias edukacijas, 3 dienas per savaitę veikia amatų užimtumo būrelis, organizuojama daug pažintinių ir edukacinių kelionių po visą Lietuvą, kiekvieną vasarą vykstama poilsiauti į Nidos ir Šventosios reabilitacijos centrus. Draugijoje veikia meno kolektyvas, kuris dalyvauja įvairiuose konkursuose, dalyvauja ir yra kviečiamas koncertuoti įvairiuose renginiuose įvairiuose miestuose. Draugija užsiima labdaringa veikla. Du kartus per savaitę renka maistą iš parduotuvių ir kaip labdarą dalina neįgaliųjų draugijos nariams, dalyvauja labdaros ir paramos fondo „Maisto bankas“ akcijose. Pagal galimybes ir pateiktus prašymus veža neįgaliuosius į aukštesnio lygio gydymo įstaigas Kaune ir Vilniuje (per metus būna 10 ir daugiau pavėžėjimų). Veža žmones į Jonavos baseinus savo transportu vieną kartą savaitėje. Dalyvauja sporto šventėse, įvairiose mugėse ir miesto šventėse (kur pristatomi ir parduodami draugijos narių pagaminti rankdarbiai).

Kaišiadorių krašto neįgaliųjų sąjunga – pirmininkė Virginija Paškevičienė, tel. +370 633 11051, el. paštas kaisiadoriukns@gmail.com.

Kaišiadorių krašto neįgaliųjų sąjunga teikia transporto paslaugą pavėžėjant narius į veiklas, gydymo įstaigas. Taip pat teikia socialinės reabilitacijos paslaugas: užimtumo, saviraiškos, sveikos gyvensenos.

Lietuvos aklųjų ir silpnaregių sąjungos Kaišiadorių rajono filialas – pirmininkė Aušra Gresienė tel. +370 650 16581, el. paštas kaisiadorys@lass.lt.

Lietuvos aklųjų ir silpnaregių sąjungos Kaišiadorių rajono filialas teikia socialinės reabilitacijos asmenims su negalia bendruomenėje paslaugas, taip pat informavimo, konsultavimo ir tarpininkavimo pagalbą. Paslaugos skirtos asmenų savarankiškumo didinimui, socialiniams įgūdžiams, užimtumui ir dalyvavimui bendruomenės gyvenime stiprinti. Organizuojami individualūs ir grupiniai užsi-

ėmimai, kultūrinės, edukacinės bei meninės veiklos, išvykos ir bendruomeniniai renginiai. Filialas taip pat teikia informaciją apie asmenims su negalia priklausančias paslaugas, pagalbą ir socialines garantijas.

Lietuvos kurčiųjų draugijos Kauno skyriaus Kaišiadorių rajono padalinys. Asmenų su klausos negalia interesais rūpinasi socialinė darbuotoja Asta Dzedulionienė, tel. +370 650 57167, el. paštas astuledz@gmail.com.

Lietuvos kurčiųjų draugijos Kauno skyriaus Kaišiadorių rajono padalinys teikia socialinės reabilitacijos asmenims su negalia bendruomenėje paslaugas, kuriomis siekiama stiprinti asmens savarankiškumą, pasitikėjimą savimi, gerinti gyvenimo kokybę ir sudaryti galimybes aktyviai dalyvauti bendruomenės gyvenime. Padeda asmenims su negalia ugdyti ir palaikyti kasdieniam gyvenimui reikalingus įgūdžius bei gebėjimus, vykdo įvairias užimtumo veiklas. Skatina asmenis rūpintis savo fizine ir emocine sveikata bei formuoti sveikatai palankius įpročius. Padeda asmenims su negalia saugiai ir savarankiškiau pasiekti jiems reikalingas vietas. Palydi į gydymo, socialinių paslaugų ir kitas įstaigas, padeda nuvykti į užsiėmimus, renginius ir bendruomenės veiklas. Skatina asmenų mobilumą ir galimybes aktyviai dalyvauti visuomeniniame gyvenime.

Kaišiadorių rajono pensininkų klubas – pirmininkė Genovaitė Šidiškienė, kontaktinis asmuo – Angelė Švenčionienė, tel. +370 614 37756, el. p. angsvencioniene@gmail.com (žr. https://www.facebook.com/profile.php?id=100068273362140).

Nevyriausybinė organizacija, vienijanti Kaišiadorių miesto ir rajono pensininkus, organizuojanti veiklas (vyksta į įvairius renginius, keliones, edukacijas), atstovaujanti vyresnio amžiaus žmonių interesus savo krašte. Kaišiadorių pensininkų klube suburti du kolektyvai – mišrus vokalinis ansamblis „Versmė“ ir moterų linijinių šokių kolektyvas „Žara“. Adresas: Gedimino g. 118, Kaišiadorys, LT-56166, tel. +370 605 20436.

Kaišiadorių vyskupijos Caritas – pirmininkas J.E. Kaišiadorių vyskupas Jonas Ivanauskas, tel. +370 601 11454, el. p. taskasgdu@gmail.com, (žr. https://www.caritas.lt/page/kaisiadoriu-caritas).
Veikla:

- parapijų Caritas dvasinė ir materialinė pagalba vargstantiesiems;
- bendruomenės telkimas, ugdymas, savanoriškos veiklos organizavimas;
- sunkumus patiriančių šeimų socialinių įgūdžių ugdymas;
- ligonių slauga ir sielovada namuose;
- Paparčių Šv. Juozapo šeimos namai (kartu su dviem vaikų dienos centrais Paparčiuose ir Palomenėje).

4. KITA NAUDINGA INFORMACIJA

„Sidabrinė linija“ – tai nemokami draugystės pokalbiai, emocinė ir informacinė pagalba telefonu vyresnio amžiaus žmonėms. Tel. 0 800 80020 , (žr. https://www.sidabrinelinija.lt/).

Pagalbos moterims linija. Jei išgyveni krizę, jauti nerimą, beprasmybę ar tiesiog trūksta gyvenimo džiaugsmo, Pagalbos moterims linija Tave išklausys, padės sutelkti mintis, padrąsins.
Tel. 0 800 66366, (žr. https://pagalbosmoterimslinija.lt/).

VšĮ „Nelik vienas“. Emocinės paramos vyrams linija „Nelik vienas“ ir „Vyrų linija” apjungė jėgas bendrai misijai – suteikti anonimišką kompleksinę pagalbą vyrams, esantiems sudėtingoje emocinėje ar psichologinėje situacijoje (žr. https://nelikvienas.lt/).
Specialistų konsultacijos vyrams: I – V 10.00 – 14.00, tel. +370 670 00027.
Emocinė parama vyrams: I – VII 17.00 – 22.00, tel. +370 604 11119.

„Jaunimo linija“. Kad ir kaip sunku, tu esi ne vienas! „Jaunimo linija“ laukia kasdien visą parą, paskambink arba parašyk! Tel. 0 800 28888, (žr. https://jaunimolinija.lt/).



„Vaikų linija“. Ramybė gali būti nuostabus jausmas – tuomet atrodo, kad viskas yra tiesiog gerai. O kartais ramybės gali atrodyti per daug – gal net nuobodu, kai taip ramu?.. Ar norėtum pasikalbėti, kokia tavo ramybė šiandien? Tel. 116 111, (žr. https://www.vaikulinija.lt/).

Maltos ordino pagalbos tarnyba Lietuvoje (maltiečiai) – dalis seniausios labdaros organizacijos pasaulyje – Maltos ordino, teikiančio pagalbą vargstantiems net 120 šalių. Šiuo metu organizacija vienija apie 2329 savanorius 43 šalies miestuose ir miesteliuose, teikia pagalbą vienišiems seneliams, vaikams ir jaunimui iš sunkumus patiriančių šeimų, negalią turintiems, nukentėjusiems nuo karo.

Teikiamos paslaugos:

Pavėžėjimo paslauga „Važiuojam“ skirta pervežti ar pavėžėti įvairias negalias turinčius asmenis specialiai tam pritaikytu transportu.

Socialinė globa asmens namuose. Tai asmens namuose teikiamos paslaugos, padedančios neįgaliam, ligotam ar dėl senatvės nepajėgiam žmogui tvarkytis buityje bei dalyvauti visuomenės gyvenime. Taip pat teikiame konsultacijas ir atokvėpio paslaugą artimiesiems, kurie prižiūri sergantį šeimos narį.

Pirmoji pagalba – organizuojame pirmosios pagalbos mokymus įstaigoms ir pavieniams žmonėms.

Tel. +370 5 249 73 04, el. p. info@maltieciai.lt, (žr. https://maltieciai.lt/naujienos/).

Lietuvos Raudonasis Kryžius. Pagrindinės organizacijos veiklos sritys: humanitarinės pagalbos teikimas krizėse ir nelaimėse, visuomenės įgūdžių ir žinių gilinimas pasirengime ekstremalioms situacijoms, humanitarinė pagalba pažeidžiamiausiems žmonėms Lietuvoje, pagalba pabėgėliams, prieglobsčio prašytojams bei migrantams.
Tel. 111, el. p. info@redcross.lt, (žr. https://redcross.lt/veiklos/).

Trečiojo amžiaus universitetas. Kaišiadorių rajone jau nuo 2010 m. vykdoma neformaliojo suaugusiųjų švietimo programa. Lankyti gali asmenys nuo 55 metų.

Rima Saikauskienė, Kaišiadorių švietimo ir sporto centro Neformaliojo ugdymo skyriaus metodininkė - TAU kuratorė, tel. +37068124878, el. p. rima.saikauskienė@kaisiadorysssc.lt, (žr. https://www.facebook.com/people/Kai%C5%A1iadori%C5%B3-tre%C4%8Diojo-am%C5%BEiaus-universitetas/100063487929363/).

Labdaros ir paramos fondas „Maisto bankas“ propaguoja atsakingą maisto vartojimą, racionalią mitybą, skatina efektyvų išteklių naudojimą bei visuomenės solidarumą kovojant su maisto švaistymu, tausojant aplinką ir padedant stokojantiems.

Kauno padalinys
Pramonės pr. 16b, Urmo miestelis, Geltonoji galerija 1 salė, 51186 Kaunas (atiduotuvė ir sandėlis)
Darbo valandos: I–V 8.00–17.00.
Regiono vadovė Aleksandra Maldžienė.
Tel. +370 655 53284, el. p. aleksandra@maistobankas.lt.
Bendrasis tel. +370 694 60444, (žr. https://www.maistobankas.lt/musu-misija/).

Informaciją parengė Kaišiadorių miesto centro bendruomenės pirmininkė
Neringa Žigutienė
2026-09-23